

Arde Barcelona. La Semana Trágica, ensayo de una revolución (Archivo sonoro)

A las 11 y media de la noche del lunes 26 de julio de 1906 un grupo de hombre y mujeres se han congregado junto al Patronato Obrero de San José de los Hermanos Maristas de Barcelona. Asaltan el edificio, sacan los muebles a la calle y prenden fuego. Pronto las llamas se extienden por todo el Patronato, este es el primer incendio de un centro religioso de los muchos que asolarán las calles de Barcelona y otras ciudades catalanas. Lo que había empezado solo como una jornada de huelga general se convierte en un día de fuego, humo y ansias de rebelión.



Aunque el detonante inmediato de la huelga general, convocada por el sindicato Solidaridad Obrera, es el embarque de soldados hacia la Guerra de Marruecos, es necesario examinar la situación laboral que padecen los obreros a principios del siglo XX para entender el clima social que propicia el estallido de rabia contra el poder y las clases privilegiadas.

1. Describe la situación de la clase obrera en estos momentos

Las ricas familias propietarias de las fábricas metalúrgicas y textiles tienen el poder económico y controlan la cultura y la enseñanza por medio de las instituciones y órdenes religiosas. Las relaciones que estos ricos propietarios mantienen con el poder constituyen una de las causas de la Semana Trágica de Barcelona

2. ¿Por qué a la Guerra del Rif se le llamo la Guerra de los Banqueros?

3. ¿Por qué el Gobierno tuvo que recurrir a la movilización de los reservistas? ¿Quiénes eran los reservistas? ¿Por qué pertenecen a las clases más pobres?

4. El 19 de julio las mujeres habían acudido al puerto de Barcelona a impedir el embarque de los reservistas ¿Cuál era la causa?

Según Antonio Dalmau, escritor e historiador, todo comienza con una revuelta popular espontánea en uno de los días de embarque de los soldados en el puerto de Barcelona.

5. ¿Qué errores de la organización militar contribuyen a las revueltas?

La huelga general se convoca para el lunes 26 de julio.

6. ¿Cuál es el mensaje de los piquetes de huelga?

7. ¿Qué discrepancias políticas llevaron a la declaración del estado de guerra?

8. Explica por qué hay en el comienzo de los acontecimientos una sintonía recíproca entre la masa obrera y el ejército

9. ¿Quién asume en los primeros días el peso de la represión?

La jornada de huelga deriva en una insurrección sin control. Al Comité de huelga se le escapa el control de la situación y ésta deriva en unos hechos dramáticos.

10. ¿Cuál es la actitud de sindicatos y partidos políticos? ¿Cuál será la consecuencia que se derive de esta actitud?

Aunque la Semana Trágica no llega a estar encabezada por nadie, la justicia militar encontrará a un hombre a quien culpar y condenar como máximo responsable.



11. Explica su figura política y social

12. ¿Qué hecho histórico acaecido en 1906, lo convierte en una persona sospechosa y en un chivo expiatorio castigado por su pasado?

Lunes 26 de julio, primer día, de huelga

13. ¿Qué hecho histórico marcará un nuevo rumbo en los actos de protesta, a la vez que pondrá un sello de identidad a la Barcelona de esos días? Explícalo

14. ¿Por qué la Iglesia ahonda en las diferencias de clases a principios del siglo XX?

15. ¿Qué contribuyó a que los hechos acaecidos en la Semana Trágica quedaran aislados del resto de España? ¿Cómo manipuló el Ministro de Gobernación esta situación?

16. ¿Quiénes eran los *Pacos*?

17. El jueves 29 de julio la situación empieza a cambiar ¿Qué sucede?

18. Realiza un breve análisis de las represalias llevadas a cabo

19. Castigado por su pasado político, como ya hemos señalado más arriba, Ferrer y Guardia tuvo escasa participación política en los acontecimientos de la Semana Trágica. ¿En qué consistió dicha participación?

20. ¿Por qué su juicio se ha considerado una farsa judicial?

21. Justifica esta frase en relación a la repercusión que la ejecución de Ferrer y Guardia tuvo en el extranjero.

“Es uno de los primeros casos del nacimiento de una opinión pública mundial preocupada por los derechos humanos en otros países”

22. ¿Qué supuso para Maura, Presidente del Gobierno, la ejecución de Ferrer y Guardia?

23. El relevo generacional de la Restauración llegará de la mano de Maura por el Partido Conservador. ¿Quién será en estos momentos el líder del Partido Liberal?

24. ¿Qué reformas planteará, entre 1910 y 1912, el líder del Partido Liberal?

25. Entre 1914 y 1918 dos hechos históricos culminaron la crisis política y social que se venía arrastrando desde principios de siglo. ¿Cuáles fueron?

26. ¿A qué periodo se conoce con el nombre del *Trienio bolchevique*? ¿Cuáles fueron sus consecuencias?

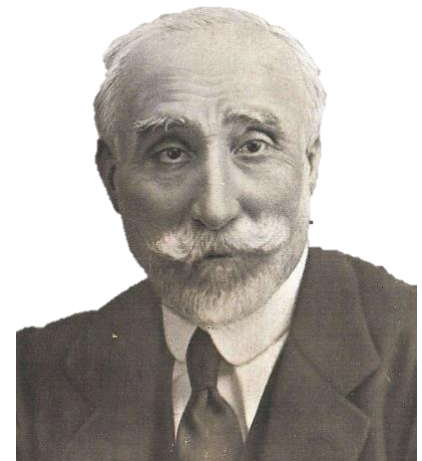

Antonio Maura